ОБ ЭТОМ ДНЕ НАДО ПОМНИТЬ… | стр.14

Выложилась на все сто *Талантливые ученики вновь радуют Березовский район высокими баллами по результатам единого государственного экзамена* | **стр. 4**

Серьезный шаг *14 июня мы проводили двух очень смелых и отважных жительниц поселка Березово – Светлану Пряхину и Ольгу Соболину – в госпиталь для оказаниях помощи раненым солдатам* | **стр.6**

Праздник веры и души стр.3

90 ЖИЗНЬ ЮГРЫ
1934-2024
ГАЗЕТА БЕРЕЗОВСКОГО РАЙОНА

28 июня 2024 года №52 (11552)

ТВ ПРОГРАММА НА НЕДЕЛЮ
01.07 - 07.07
СТР. > 7–8 | 9–10

БЕРЕЗОВО.ИНФО
ИНФОРМАГЕНСТВО БЕРЕЗОВСКОГО РАЙОНА
СЛЕДИТЕ ЗА НОВОСТЯМИ НА НАШИХ РЕСУРСАХ:
WWW.BEREZOVO.INFO
VK.COM/BEREZOVOINFO
OK.RU/BEREZOVOINFO 6+
BEREZOVO.INFO - Сетевое издание - СМИ

ПОДВИГ ВЕЛИКИЙ И ВЕЧНЫЙ

«22 ИЮНЯ 1941 ГОДА – ОДНА ИЗ САМЫХ ТРАГИЧНЫХ ДАТ В ИСТОРИИ НАШЕГО ГОСУДАРСТВА. ТОГДА НАЦИСТСКАЯ ГЕРМАНИЯ ВЕРОЛОМНО НАПАЛА НА СОЮЗ СОВЕТСКИХ СОЦИАЛИСТИЧЕСКИХ РЕСПУБЛИК, ТЕМ САМЫМ БРОСИВ ВЫЗОВ ЧЕЛОВЕЧНОСТИ И ВСЕЙ МНОГОНАЦИОНАЛЬНОЙ ОБЩНОСТИ, ПРОЖИВАЮЩЕЙ НА ТЕРРИТОРИИ ОГРОМНОЙ СТРАНЫ

В результате бесчеловечных действий нацистов погибло более 26 миллионов советских граждан. Всего же, по оценке экспертов, человечество потеряло более 50 миллионов людей. Продлившись 1418 долгих дней и ночей, война завершилась победой советского народа.

В жестокой затяжной войне солдат югорской земли выручали природная живучесть, редкая неприхотливость и фантастическое терпение.

В Ханты-Мансийском национальном округе было мобилизовано 17 890 человек, в том числе 176 женщин, 412 представителей коренных народов. Более 5 тысяч югорских солдат награждены орденами и медалями, 12 стали Героями Советского Союза, 5 тысяч жителей округа награждены медалями «За доблестный труд в годы Великой Отечественной войны 1941-1945 годов».

Сотни жителей Березово собрались 22 июня у мемориала памяти воинов, погибших в Великой Отечественной войне. В День памяти и скорби здесь прошел митинг, в котором приняли участие как ветераны, так и самые юные жители районного центра. Именно к ним, в первую очередь, обратились глава Березовского района Руслан Александров, настоятель храма Рождества Пресвятой Богородицы иерей Антоний Сараев и военный комиссар Березовского района Алексей Захаров. У них, как и у всех березян, к Дню памяти и скорби особое отношение.

Руслан Александров, глава Березовского района: *«Это черный день в истории нашей Родины. Тогда в нашу жизнь вероломно ворвались немецко-фашистские захватчики. Тяжелое время было. 1418 дней и ночей наши деды и прадеды защищали Отечество от фашистской нечисти. Низкий им всем поклон – и воинам, и труженикам тыла, и детям войны – за то, что они дали нам возможность жить под мирным небом. Наша задача – сохранить эту память, не дать исказить историю великого подвига нашего народа. К сожалению, с каждым днем ветеранов Великой Отечественной войны становится все меньше и меньше. И мы должны запомнить их рассказы, передать следующим поколениям. Мы все помним, чтим эту память. Низкий поклон защитникам нашей Родины!»*

Иерей **Антоний Сараев,** настоятель храма Рождества Пресвятой Богородицы: *«Это начало очень страшных событий, которых до этого не знало человечество. Для меня есть две самые важные даты: день начала Великой Отечественной войны и День Победы. И если 9 Мая – это день великой радости, то 22 июня – день великой скорби. Мы очень тяжело пережили войну. Страна потеряла много людей. Мы вечно должны помнить об этом».*

Минутой молчания березяне почтили память погибших в Великой Отечественной войне.

Завершился митинг возложением цветов к Вечному огню и стелам мемориала. Сотни живых напоминаний о великом подвиге народа легли к подножию памятников героическому прошлому страны.

Сегодня вновь наступили непростые времена. Но то, что жители России сплоченно пришли почтить память героев, вселяет надежду на еще одну победу. И она обязательно придет.

Валерий БЕЛЫЙ

ЖИЗНЬ ЮГРЫ
№52 (11552)
28 июня 2024 года

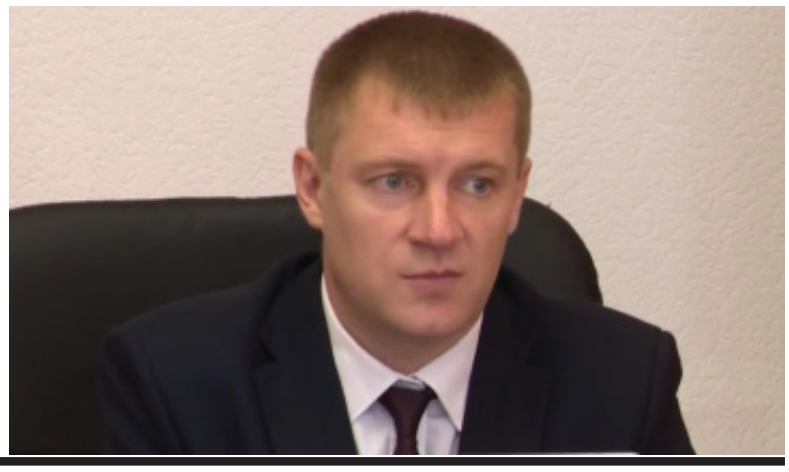

ДЕЛО В БЮДЖЕТЕ

В Березово прошло очередное заседание Совета депутатов городского поселения. В нем, кроме народных избранников, приняли участие руководители подразделений администрации Березовского района, представители надзорных органов и общественности. Глава района впервые принял участие в заседании Совета, поэтому первым делом обратился к депутатам с приветственным словом.

Один из главных вопросов, рассмотренных на заседании, – корректировка бюджета поселения на ближайший год. Она произошла в сторону увеличения, что, в первую очередь, позволит улучшить качество жизни жителей Березово.

По всем вопросам депутаты Совета депутатов приняли соответствующие решения. Следующее заседание состоится в сентябре, но народные избранники продолжат общение со своими избирателями и в течение всего лета.

Валерий БЕЛЫЙ

ПОМОЩЬ ОБЯЗАТЕЛЬНО ПРИДЕТ

В Березово среди сотрудников учреждений и предприятий поселка прошел конкурс по оказанию первой помощи пострадавшим на производстве

Конкурс традиционно организуется комитетом спорта и социальной политики администрации Березовского района, а в жюри вошли представители медицинских учреждений и управления социальной защиты населения.

Событие проходило в два этапа. Сначала участники ответили на 20 теоретических вопросов, затем им предложили сориентироваться в заданной непростой ситуации, когда человек получает травму. При этом конкурсанты не могли воспользоваться помощью своих коллег, что усложняло задание. А вот члены жюри по ходу ответов давали пояснения. Кстати, они участвуют в конкурсе не первый раз, за что получили особые благодарности.

По результатам состязания победу одержал сотрудник учреждения «Центроспас-Югория» Илья Федоров.

Он получил специальный кубок и памятный планшет. Остальные участники конкурса тоже не остались без наград. Всем им вручили подарки и сертификаты. Конкурсанты согласились, что получили бесценный опыт оказания первой помощи. А вот победитель примет участие в подобном конкурсе в Ханты-Мансийске, который пройдет в ноябре.

Валерий БЕЛЫЙ

ОБНОВЛЕННЫЕ ОЧИСТНЫЕ СООРУЖЕНИЯ ЗАРАБОТАЮТ В БЕРЕЗОВО ДО КОНЦА ГОДА

Работы по реконструкции и расширению канализационных очистных сооружений продолжаются в Березово в рамках реализации народной программы «Единой России» – «Карты развития Югры»

Необходимость реконструкции вызвана тем, что действующий объект производительностью 1 500 кубических метров в сутки неспособен обеспечить очистку сточных вод до необходимых стандартов.

Проектом предусмотрено увеличение производительности до 2 000 кубометров. Подрядчик проведет демонтажные работы, реконструкцию и расширение, монтаж систем электро-, газо-, теплоснабжения, наружных сетей, технологического оборудования. Также будет произведено озеленение и благоустройство прилегающей территории.

На реализацию проекта предусмотрено свыше 530 миллионов рублей. А завершение работ запланировано до конца 2024 года.

В настоящее время произведена зачистка участка от лесонасаждений, завезен необходимый материал, включая фундаменты, щебень, арматуру, каркас здания. В ближайшее время будут доставлены кровельные и стеновые панели, оборудование для подстанции.

«Этот проект внесен в «Карту развития Югры» – региональный компонент народной программы «Единой России». Поэтому находится на системном контроле Команды Югры, депутатского корпуса в думе Березовского района. Традиционно особое внимание уделяется объектам социальной сферы и ЖКХ, так как именно такие объекты оказывают существенное влияние на самочувствие наших земляков, их комфортную жизнь», – отметила председатель районного парламента, исполняющий обязанности секретаря местного отделения партии **Зульфия Канева.**

МО партии «Единая Россия»

ЖИЗНЬ ЮГРЫ

№52 (11552)
28 июня 2024 года

ПРАЗДНИК ВЕРЫ И ДУШИ

ПРАВОСЛАВНЫЕ ВЕРУЮЩИЕ ОТМЕТИЛИ СВЯТУЮ ТРОИЦУ (ПЯТИДЕСЯТНИЦУ). ЭТО ВЕЛИКИЙ СВЯЩЕННЫЙ ПРАЗДНИК И, ПО СУТИ, ДЕНЬ РОЖДЕНИЯ ПРАВОСЛАВНОЙ ЦЕРКВИ

В храме в честь Казанской иконы Божией Матери в Саранпауле прихожане собрались вместе, чтобы встретить этот радостный день и отметить праздник.

С самого утра саранпаульцы приняли участие в малом освящении воды и в Божественной Литургии Иоанна Златоуста. Эти священные обряды наполнили сердца верующих особым внутренним светом и радостью.

После завершения богослужения прихожане совершили праздничный крестный ход. Чтобы обеспечить безопасность на дороге, их сопровождал сотрудник ОМВД по Березовскому району. Те, кто не смог присоединиться к процессии, получали благословение и наставления от настоятеля храма Казанской иконы Божьей Матери – иерея Александра Дидковского.

Пройдя по улицам села, участники крестного хода остановились там, где в скором времени будет возведен новый храм. Здесь состоялось освящение места под строительство.

Накануне празднования Святой Троицы совместными усилиями жители Саранпауля перенесли деревянный крест и камень, освященный митрополитом Ханты-Мансийским и Сургутским Павлом, с памятной табличкой. В 2015 году планировалось строительство православного храма в районе старой больницы, именно там были установлены эти реликвии. Однако со временем было принято решение о новом месте для возведения церкви, что потребовало переноса священных символов.

Прихожане очистили крест от накопившейся грязи, а затем покрыли его олифой, придавая ему блеск и свежий вид. Камень, освященный митрополитом, также был очищен от пыли и грязи.

«Сегодня, дорогие братья и сестры, Русская Православная Церковь празднует Великую Святую Троицу. Для каждого православного христианина это важный праздник, потому что это, по сути своей, день рождения православной церкви – именно в том виде, в каком она сегодня существует. Когда на апостолов сошел Святой Дух, они отправились проповедовать и нести благую весть о воскресшем Христе во все области и в каждую страну, куда они смогли дойти.

Сегодня у нас необычный день: мы совершили праздничный крестный ход по всему поселку. Шли с молитвой и обращались к Божией Матери. Завершили мы крестный ход у нового места, великого места, где воцарится новый храм в честь Казанской иконы Божией Матери. Строим храм всем миром! И каждый по своим силам может поучаствовать в этом благом деле – помолиться, помочь. Поздравляю всех с праздником, Ангела всем Хранителя!», – обратился к саранпаульцам иерей **Александр Дидковский,** настоятель храма Казанской иконы Божией Матери.

Этот день стал особенным для всех верующих. Он напомнил о важности традиций и православной веры, о необходимости поддерживать духовное единство в общине.

Анна ЛАРИОНОВА

ЖИЗНЬ ЮГРЫ
№52 (11552)
28 июня 2024 года

ВЫЛОЖИЛАСЬ НА ВСЕ СТО

ТАЛАНТЛИВЫЕ УЧЕНИКИ ВНОВЬ РАДУЮТ БЕРЕЗОВСКИЙ РАЙОН ВЫСОКИМИ БАЛЛАМИ ПО РЕЗУЛЬТАТАМ ЕДИНОГО ГОСУДАРСТВЕННОГО ЭКЗАМЕНА

Мария Юрина, выпускница 11 А класса Игримской общеобразовательной школы № 1, – отличница и активистка. Она сдала на высший балл экзамен по русскому языку. Мы пообщались с Марией и узнали ответы на самые важные и интересующие будущих выпускников вопросы.

«Я готовилась к экзамену в школе с учителем русского языка и литературы Татьяной Айдемировой, каждую пятницу мы писали сочинение, а в декабре я решила прибегнуть к помощи онлайн-школы «100балльный репетитор». Многие интересовались, и я всем советую этот проект. При подготовке я больше внимания уделяла тестовой части, потому что многие моменты мне казались сложными. Непосредственно перед ЕГЭ я штудировала словарные слова, они не давались мне в полной мере. Но на самом экзамене мне не попались сложные слова. Очень повезло», - прокомментировала **Мария Юрина.**

В предэкзаменационной гонке на выпускника оказывается большое давление, ведь любой экзамен – это стресс, бессонные ночи и множество материала, который нужно осилить и запомнить. Требуется много усилий, чтобы собрать всю свою волю в кулак и не сдаться на полпути. В такие моменты лучшая поддержка для ученика – вера близких людей и помощь учителей.

«Многие меня поддерживали. Если честно, мне кажется, что люди верили в меня даже больше, чем я сама. Моя мама и младшая сестренка всегда были со мной, поддерживали, самое главное – они меня не трогали и не дергали. Они мне правда очень помогли, мама всегда говорила, что я все смогу и что мои опасения и страхи надуманны. Видимо, она была права. Моя учительница по русскому языку и литературе тоже была уверена, что у меня будет 100 баллов, всегда это говорила», – рассказала выпускница **Мария Юрина.**

Экзамен окончен. Казалось бы, самое страшное позади. Но впереди еще долгие дни томительного ожидания результатов, когда страх и предвкушение смешиваются. Пройден немалый путь – несколько месяцев упорной подготовки, есть вера в то, что ты справился, сделал все возможное для достижения желаемых результатов. Поэтому остается лишь ждать и надеяться.

«Я очень волновалась перед экзаменом по русскому языку, был сильный мандраж. Уже после него я думала, что написала все плохо, всем рассказала об этом. Пришло осознание, что нынешний ЕГЭ отличался от тех, которые проходили в прошлые годы. Спустя две недели я уже смирилась с мыслями о низких баллах. Результаты пришли ночью перед экзаменом по биологии. Я решила не смотреть сразу, а узнать баллы уже после сдачи экзамена. Пришла домой, мы сели с мамой смотреть результаты, открыв сайт, мы минуту молчали. Потом мама сказала: «У тебя что, 100?» – и мы закричали. Первые два-три часа я никому не рассказывала, потому что думала, что это ошибка», – поделилась **Мария.**

Сейчас выпускница ждет результатов экзамена по биологии. Отметим, что она сдала ЕГЭ по химии на 93 балла, базовую математику – на отлично. Уже в конце этого месяца на выпускном Мария Юрина заберет свой заслуженный красный аттестат.

София ЮНУСОВА

ЖИЗНЬ ЮГРЫ
№52 (11552)
28 июня 2024 года

ПОМНИТЕ! ЧЕРЕЗ ВЕКА, ЧЕРЕЗ ГОДА, — ПОМНИТЕ!

22 ИЮНЯ ПО ВСЕЙ РОССИИ ПРОШЛИ МИТИНГИ, ПОСВЯЩЕННЫЕ 83-Й ГОДОВЩИНЕ НАЧАЛА ВЕЛИКОЙ ОТЕЧЕСТВЕННОЙ ВОЙНЫ

В День памяти и скорби игримчане собрались на территории школы имени Героя Советского Союза Собянина Г.Е., чтобы почтить память героев военных лет.

«22 июня 1941 года – самая трагическая дата за всю историю нашей страны. Боль и страдания ворвались с войной в наше общество, наши дома. Война оставила после себя разрушенные города и села, разрушенные судьбы, осиротели семьи. Сегодня мы отдаем дань памяти миллионам советских солдат, которые отдали свои жизни за мирное существование. Преклоняемся перед теми, кто, не жалея своих сил и здоровья, трудился в годы Великой Отечественной войны», – отметила **Елена Котовщикова,** заместитель главы городского поселения Игрим.

После окончания торжественной части люди отправились к мемориалу павшим воинам и возложили цветы к памятнику Герою Советского Союза Собянину Гавриилу Епифановичу.

«Роберт Рождественский давно написал: «Помните! Через века, через года, — помните! О тех, кто уже не придет никогда, — помните!». Вот мы и помним. Мой отец Василий Парамонов отдал семь лет защите нашей Родины. Мы стараемся всеми силами передать наши воспоминания, воспоминания наших отцов и дедов нынешнему молодому поколению. Мы все преклоняемся перед памятью героев, перед каждым солдатом, тружеником тыла», – рассказала **Наталья Николаева,** заместитель председателя поселкового совета ветеранов.

В те годы многие потеряли дорогих людей, свой дом, годами старались выживать в ужасных условиях войны.

«Я родилась за три месяца до войны. Нас эвакуировали. Всех детей увозили подальше от ужасов – на Урал и в Сибирь. Об этом всегда тяжело вспоминать, страшно. В послевоенные годы было очень трудно жить. Дай Бог, чтобы никто не познал этого. Трудно было, но главное, что уже без войны», – рассказала **Нина Зыкова,** жительница блокадного Ленинграда.

Дата – 22 июня 1941 года – навсегда останется в памяти россиян. Доблесть и отвага наших солдат не забудутся, мы будем вечно благодарны каждому герою Великой Отечественной войны.

София ЮНУСОВА

МЕСЯЦ БЛАГОУСТРОЙСТВА

ПЕРВЫЙ МЕСЯЦ ЛЕТА – ХОРОШАЯ ПОРА, ЧТОБЫ НАЧАТЬ ВЫСАЖИВАТЬ ДЕКОРАТИВНЫЕ РАСТЕНИЯ У НАС НА СЕВЕРЕ. КАК РАЗ СЕЙЧАС В ИГРИМЕ ВЕДЕТСЯ АКТИВНАЯ РАБОТА ПО ОБЛАГОРАЖИВАНИЮ ПАРКОВ И ПАМЯТНИКОВ

В поселке высадят более 20 000 цветов: петунии, хризантемы, дельфиниумы, лаванды, пионы и множество других многолетних и однолетних декоративных растений. Также посадят цветущие деревья, к примеру, сирень, калину, пузыреплодник и иргу.

«У нас посадка началась с 1 июня, как только миновали последние холода. Благоустройство проходит на территории всего поселка. Например, у мемориала памяти павшим воинам мы высадили цветы «Виола» в виде георгиевской ленты, надеюсь, они расцветут и рисунок будет четким. Также посадили цветы на территории аэропорта, на аллее бывшего ОАО «Приобьтрубопроводстрой» и у памятника первооткрывателям газа», – рассказала **Екатерина Чижик,** специалист по благоустройству администрации городского поселения Игрим.

В этом году игримчане будут праздновать круглую дату – 60-летие со дня основания рабочего поселка. В честь юбилея на центральной клумбе площади Согласия посадят белые и розовые петуньи в форме цифры «60».

София ЮНУСОВА

ЖИЗНЬ ЮГРЫ
№52 (11552)
28 июня 2024 года

СЕРЬЕЗНЫЙ ШАГ

14 ИЮНЯ МЫ ПРОВОДИЛИ ДВУХ ОЧЕНЬ СМЕЛЫХ И ОТВАЖНЫХ ЖИТЕЛЬНИЦ ПОСЕЛКА БЕРЕЗОВО – СВЕТЛАНУ ПРЯХИНУ И ОЛЬГУ СОБОЛИНУ – В ГОСПИТАЛЬ ДЛЯ ОКАЗАНИЯХ ПОМОЩИ РАНЕНЫМ СОЛДАТАМ

Наши женщины столь же храбры и бесстрашны, как и мужчины. Это можно заметить по сверкающим глазам Светланы и Ольги, которые, несмотря на опасность, полетели на помощь нашим раненым солдатам и медсестрам, которые трудятся на общее благо.

Подробнее о предстоящей поездке рассказала **Ольга Соболина:** *«Мы собрались ехать в составе Гуманитарного добровольческого корпуса Югры, отправляемся по предварительному распределению в город Россошь Воронежской области на помощь нашим российским солдатам. Настрой у нас замечательный. Конечно, внутри чувствуется волнение и трепет».* Многодетная мама семерых детей Ольга также сказала, что муж с пониманием отнесся к ее решению и взял на себя ответственность за хозяйство и воспитание детей.

«Ребятишек оставили с папой. Старшая дочь плакала, все дети очень переживают, но приняли мое решение с достоинством, некоторые из детей даже похвалили меня за столь серьезный шаг. В общем, все поддерживают!» – говорит Ольга.

Заместитель председателя комитета спорта и социальной политики администрации Березовского района **Оксана Хватова** подчеркнула, что жители Березовского района неравнодушны и готовы принимать участие в работе Гуманитарного добровольческого корпуса: *«Очень рада тому, что еще некоторые наши жители готовы поехать. Отправляются еще трое человек, двое из Березовской средней общеобразовательной школы тоже запланировали поездку. У нас есть люди с добрым сердцем, готовые присоединиться к гумкорпусу».*

Помощь солдатам и местным жителям может оказать любой неравнодушный. Можно собрать и отправить гуманитарную помощь или же самому поехать в госпиталь. **Оксана Хватова** также призвала не оставаться в стороне: *«Я всем сердцем призываю делать добро и не бояться ехать, потому что это нашим солдатам нужно, мы им этим помогаем».*

Аэлита ШКУНОВА

ВЕСЫ ВРЕМЕНИ: ПОЗНАВАТЕЛЬНАЯ ВЫСТАВКА В МУЗЕЕ

СОТРУДНИКИ САРАНПАУЛЬСКОГО КРАЕВЕДЧЕСКОГО МУЗЕЯ ВСТРЕТИЛИСЬ С РЕБЯТАМИ ИЗ ДЕТСКИХ ЛЕТНИХ ЛАГЕРЕЙ СЕЛА И ПРОВЕЛИ ДЛЯ НИХ ЭКСКУРСИИ. ГЛАВНОЙ ТЕМОЙ БЕСЕД СТАЛА ИСТОРИЯ ВЕСОВ

Алена Тальмич, экскурсовод музея, рассказала о видах весов, относящихся к разным эпохам. Каждый экспонат обладает уникальной историей и иллюстрирует технологические особенности своего времени. Ребята вспомнили и определили виды весов по их эксплуатационному назначению, например, медицинские, товарные, почтовые и так далее. А еще юные саранпаульцы узнали интересный факт: уже существуют весы, которые могут определить вес чернил печатной буквы.

Также гости музея узнали, что такое гиря (разновес). Экскурсовод рассказала, что на гирях указывались номинал (вес), клеймо мастера или завода, а также поверочное клеймо с указанием года поверки. Сейчас механические весы, для работы которых требовалось использовать гири, повсеместно вышли из употребления – их заменили электронные устройства. Однако и для настройки электронных весов используются калибровочные гири. Они сами по себе полые, а внутри есть металлическая стружка, которая и играет роль груза.

Дети с интересом изучали каждый экспонат, погружаясь в мир прошлого и узнавая, каким образом люди измеряли и взвешивали предметы в разные исторические периоды. Все виды весов, которые хранятся сейчас в музее, подарили жители Саранпауля.

Ребята даже смогли попробовать себя в роли продавцов, используя разные весы для взвешивания предметов. Маленькие исследователи с удовольствием приняли вызов, весело соревнуясь в точности своих измерений. Особое внимание уделяли взвешиванию пакетов сахара и соли на различных весах, что позволило детям понять, каким образом люди раньше осуществляли торговлю и торговые операции.

Юные саранпаульцы уходили из музея со словами благодарности за увлекательную экскурсию и интересную информацию.

Анна ЛАРИОНОВА

1 ИЮЛЯ | ПОНЕДЕЛЬНИК

ПЕРВЫЙ КАНАЛ

5.00 Телеканал «Доброе утро».
9.00, 3.00 Новости.
9.05 «Модный приговор». [0+]
9.55 «Жить здорово!» [16+]
10.45, 11.20. [16+]
11.00, 14.00, 17.00 Новости (с субтитрами).
13.00, 14.15, 19.00, 22.45 Информационный канал. [16+]
17.15 «Давай поженимся!» [16+]
18.05 «Мужское / Женское». [16+]
20.00 Т/с «Ищейка». [16+]
21.00 «Время».
21.45 Т/с «Премьера. «Два берега». [16+]
0.15 Д/ф «Блокада. Дети». Памяти Тани Савичевой. [12+]
1.15 «Жизнь замечательных». [16+]
2.00 «Обман веществ». [16+]
2.45, 3.05 «Легкие деньги». [16+]
3.30 «Не лыком шиты». [16+]
4.20 «Россия и Запад на качелях истории». [16+]

РОССИЯ 1

5.00, 9.30 Утро России.
9.00, 14.30, 21.05 Вести. Местное время.
9.55 О самом главном. [12+]
11.00, 14.00, 16.00, 20.00 Вести.
11.30, 17.30 «60 минут». [12+]
14.55 «Наши». [12+]
16.30 «Малахов». [16+]
21.20 Т/с «Лимитчицы». [12+]
23.30 Вечер с Владимиром Соловьёвым. [12+]
2.05 Т/с «Тайны следствия». [16+]
3.45 Т/с «Личное дело». [16+]

НТВ

4.50 Т/с «Улицы разбитых фонарей». [16+]
6.30 «Утро. Самое лучшее». [16+]
8.00, 10.00, 13.00, 16.00, 19.00, 23.35 «Сегодня».
8.25, 10.35 Т/с «Возвращение Мухтара». [12+]
11.00 Т/с «Пёс». [16+]
13.25 «Чрезвычайное происшествие».
14.00 Т/с «Зимородок». [16+]
16.45, 20.00 Т/с «Ментовские войны». [16+]
0.00 Т/с «Капкан для монстра». [16+]
3.30 Т/с «Ковбои». [16+]

РОССИЯ К

6.30 «Пешком...»
7.05, 16.30 Д/с «Отцы и дети».
7.35 Д/с «Предки наших предков».
8.15 Д/с «Невский ковчег. Теория невозможного».
8.45 Х/ф «Кортик».
10.00, 12.30, 17.00, 19.30 Новости культуры.
10.15 «Наблюдатель».
11.15 Д/ф «Агафья».
12.45 «Игра в бисер» с Игорем Волгиным.
13.25, 20.30 Х/ф «Д'Артаньян и три мушкетера».
15.00, 2.00 Д/ф «Гиперболоид инженера Шухова».
15.40 Мастера фортепианного искусства.
17.15, 0.30 Т/с «Симфонический роман». [12+]
18.45 «Изобретение пространства».
19.45 Письма из провинции.
20.15 «Спокойной ночи, малыши!»
22.10 Д/с «Самая знаменитая и почти незнакомая».
22.50 Х/ф «Моя Кармен».
0.00 Д/с «Магия мозга».
2.40 Д/с «Забытое ремесло».

РЕН ТВ

7.00, 20.00, 4.10 «Самые шокирующие гипотезы». [16+]
8.00 «С бодрым утром!» [16+]
10.30, 14.30, 18.30, 21.30, 1.00 «Новости». [16+]
11.00 «Военная тайна» с Игорем Прокопенко. [16+]
13.00 «Как устроен мир с Тимофеем Баженовым». [16+]
14.00, 18.00, 21.00 Информационная программа 112. [16+]
15.00 «Загадки человечества с Олегом Шишкиным». [16+]
16.00 «Невероятно интересные истории». [16+]
17.00 «Засекреченные списки». [16+]
19.00, 4.55 «Тайны Чапман». [16+]
22.00 Х/ф «Одним меньше». [16+]
0.10 «Смотреть всем!» [16+]
1.30 «Документальный спецпроект». [16+]
2.30 Х/ф «Прежде чем я усну». [16+]

ЗВЕЗДА

5.05 Т/с «СМЕРШ». [16+]
5.30 Х/ф «В небе «Ночные ведьмы». [12+]
7.00, 3.30 Х/ф «Лекарство против страха». [12+]
9.00, 13.00, 19.00 Новости дня. [16+]
9.40, 13.20, 17.05 Т/с «Крапленый». [16+]
17.00 Военные новости. [16+]
18.10 Д/с «Вторая мировая: пламя и сталь». [16+]
19.35 «Скрытые угрозы» с Николаем Чиндяйкиным. [16+]
22.45 Х/ф «В стреляющей глуши». [12+]
0.25 Т/с «Счастье ты мое». [16+]
5.00 Д/с «Хроника Победы». [16+]

ПЯТЫЙ КАНАЛ

5.00, 9.00, 13.00, 17.00 «Известия». [16+]
5.45, 6.25, 7.10, 8.00 Т/с «Такая работа». [16+]
8.55 «Знание - сила». [0+]
9.30, 10.30, 11.30, 12.25, 13.30, 13.55, 14.55, 15.45, 16.45, 17.30 Т/с «Ментовские войны-2». [16+]
18.15, 19.00, 19.45, 20.40, 2.45, 3.20, 4.00 Т/с «След». [16+]
21.25, 1.15, 2.05 Т/с «Свои-2». [16+]
22.20, 23.10 Т/с «Свои-3». [16+]
0.00 «Известия. Итоговый выпуск». [16+]
0.30 Т/с «Свои-6». [16+]

МАТЧ!

8.00 «Лучшие из лучших». [12+]
8.30 «Всё о главном». [12+]
9.00, 16.50, 19.50 Новости.
9.05, 16.55, 19.55, 23.00, 2.00 Все на Матч!
11.40, 13.45, 17.45, 3.40 Футбол. Чемпионат Европы-2024. 1/8 финала. Трансляция из Германии. [6+]
15.50 «Центральный круг».
20.45, 23.45 Футбол. Чемпионат Европы-2024. 1/8 финала. Прямая трансляция из Германии.
2.45 «Один день на ЕВРО». [12+]
3.10 Футбол. Чемпионат Европы-2024. Обзор. [6+]
5.55 Новости. [0+]
6.00 Регби. «Енисей-СТМ» (Красноярск) - «Стрела-Ак Барс» (Казань). PARI Чемпионат России. [12+]

2 ИЮЛЯ | ВТОРНИК

ПЕРВЫЙ КАНАЛ

5.00 Телеканал «Доброе утро».
9.00, 3.00 Новости.
9.05 «Модный приговор». [0+]
9.55 «Жить здорово!» [16+]
10.45, 11.20, 14.15, 19.00, 22.45 Информационный канал. [16+]
11.00, 14.00, 17.00 Новости (с субтитрами).
17.15 «Давай поженимся!» [16+]
18.05 «Мужское / Женское». [16+]
20.00 Т/с «Ищейка». [16+]
21.00 «Время».
21.45 Т/с «Премьера. «Два берега». [16+]
0.15 «Легкие деньги». [16+]
1.00 «Все хотят летать». [16+]
1.45 «Психика». [16+]
2.30, 3.05 «Баден-Баден». [16+]
3.20 «Произвольная программа». [16+]
4.10 «Кот Шрёдингера». [16+]

РОССИЯ 1

5.00, 9.30 Утро России.
9.00, 14.30, 21.05 Вести. Местное время.
9.55 О самом главном. [12+]
11.00, 14.00, 16.00, 20.00 Вести.
11.30, 17.30 «60 минут». [12+]
14.55 «Наши». [12+]
16.30 «Малахов». [16+]
21.20 Т/с «Лимитчицы». [12+]
23.30 Вечер с Владимиром Соловьёвым. [12+]
2.05 Т/с «Тайны следствия». [16+]
3.45 Т/с «Личное дело». [16+]

НТВ

4.50 Т/с «Улицы разбитых фонарей». [16+]
6.30 «Утро. Самое лучшее». [16+]
8.00, 10.00, 13.00, 16.00, 19.00, 23.35 «Сегодня».
8.25, 10.35 Т/с «Возвращение Мухтара». [12+]
11.00 Т/с «Пёс». [16+]
13.25 «Чрезвычайное происшествие».
14.00 Т/с «Зимородок». [16+]
16.45, 20.00 Т/с «Ментовские войны». [16+]
0.00 Т/с «Капкан для монстра». [16+]
3.30 Т/с «Ковбои». [16+]

РОССИЯ К

6.30 «Пешком...»
7.05, 16.30, 0.00 Д/с «Магия мозга».
7.35 Д/с «Предки наших предков».
8.25 «Жизнь и судьба».
8.45 Х/ф «Кортик».
10.00, 12.30, 17.00, 19.30 Новости культуры.
10.15 «Наблюдатель».
11.15 Д/с «Жизнь замечательных идей».
11.45 Д/ф «Дело №306. Рождение детектива».
12.45 «Игра в бисер» с Игорем Волгиным.
13.25, 20.30 Х/ф «Д'Артаньян и три мушкетера».
15.00, 2.00 Отсекая лишнее.
15.40 Мастера фортепианного искусства.
17.15, 0.30 Т/с «Симфонический роман». [12+]
18.45 Больше, чем любовь.
19.45 Письма из провинции.
20.15 «Спокойной ночи, малыши!»
22.10 Д/с «Самая знаменитая и почти незнакомая».
22.50 Елена Образцова и Георгий Свиридов. Романсы и песни.
2.40 Д/с «Забытое ремесло».

РЕН ТВ

7.00, 20.00, 4.10 «Самые шокирующие гипотезы». [16+]
8.00 «С бодрым утром!» [16+]
10.30, 14.30, 18.30, 21.30, 1.00 «Новости». [16+]
11.00 «Военная тайна» с Игорем Прокопенко. [16+]
12.00 «СОВБЕЗ». [16+]
13.00 «Как устроен мир с Тимофеем Баженовым». [16+]
14.00, 18.00, 21.00 Информационная программа 112. [16+]
15.00 «Загадки человечества с Олегом Шишкиным». [16+]
16.00 «Невероятно интересные истории». [16+]
17.00 «Засекреченные списки». [16+]
19.00, 4.55 «Тайны Чапман». [16+]
22.00 Х/ф «Человек из Рима». [16+]
0.25 «Смотреть всем!» [16+]
1.30 «Знаете ли вы, что?» [16+]
2.30 Х/ф «Кольцо дракона». [16+]

ЗВЕЗДА

5.25 Т/с «Русские амазонки». [16+]
9.00, 13.00, 19.00 Новости дня. [16+]
9.40, 13.20, 17.05 Т/с «Крапленый». [16+]
17.00 Военные новости. [16+]
18.10 Д/с «Вторая мировая: пламя и сталь». [16+]
19.35 Д/с «Улика из прошлого». [16+]
22.45 Х/ф «Тревожный месяц вересень». [12+]
0.30 Т/с «Счастье ты мое». [16+]
3.35 Х/ф «В стреляющей глуши». [12+]
5.00 Д/ф «Гангутское сражение». [16+]

ПЯТЫЙ КАНАЛ

5.00, 9.00, 13.00, 17.00 «Известия». [16+]
5.25, 6.05, 6.45, 7.30, 4.45 Т/с «Такая работа». [16+]
8.20 «Страна советов». [16+]
8.55 «Знание - сила». [0+]
9.30, 10.25, 11.20, 12.15, 13.30, 13.40, 14.40, 15.45, 16.45, 17.30 Т/с «Ментовские войны-2». [16+]
18.15, 19.05, 19.55, 20.40, 2.45, 3.25, 4.05 Т/с «След». [16+]
21.25, 22.20, 23.10 Т/с «Свои-3». [16+]
0.00 «Известия. Итоговый выпуск». [16+]
0.30 Т/с «Свои-6». [16+]
1.20, 2.05 Т/с «Свои-2». [16+]

МАТЧ!

8.00 «Лучшие из лучших». [12+]
8.30 Магия большого спорта. [12+]
9.00, 16.50, 20.00 Новости.
9.05, 16.55, 20.05, 23.00, 2.00 Все на Матч!
11.40, 13.45, 3.40 Футбол. Чемпионат Европы-2024. 1/8 финала. Трансляция из Германии. [6+]
15.50 «Центральный круг».
17.55 Футбол. «Зенит» (Санкт-Петербург) - «Сочи». Winline Летний Кубок. Прямая трансляция из Санкт-Петербурга.
20.45, 23.45 Футбол. Чемпионат Европы-2024. 1/8 финала. Прямая трансляция из Германии.
3.10 Футбол. Чемпионат Европы-2024. Обзор. [6+]
5.55 Новости. [0+]
6.00 Регби. «Слава» (Москва) - «ВВА-Подмосковье» (Монино). PARI Чемпионат России. [12+]

3 ИЮЛЯ | СРЕДА

ПЕРВЫЙ КАНАЛ

5.00 Телеканал «Доброе утро».
9.00, 3.00 Новости.
9.05 «Модный приговор». [0+]
9.55 «Жить здорово!» [16+]
10.45, 11.20, 14.15, 19.00, 22.45 Информационный канал. [16+]
11.00, 14.00, 17.00 Новости (с субтитрами).
17.15 «Давай поженимся!» [16+]
18.05 «Мужское / Женское». [16+]
20.00 Т/с «Ищейка». [16+]
21.00 «Время».
21.45 Т/с «Премьера. «Два берега». [16+]
0.15 Премьера. «Шоу Вована и Лексуса». [16+]
0.55 «Триггеры». [16+]
1.40 «Драгоценные истории». [16+]
2.25, 3.05 «Россия и Запад на качелях истории». [16+]
3.20 «Собрались с мыслями». [16+]
4.10 «Психика». [16+]

РОССИЯ 1

5.00, 9.30 Утро России.
9.00, 14.30, 21.05 Вести. Местное время.
9.55 О самом главном. [12+]
11.00, 14.00, 16.00, 20.00 Вести.
11.30, 17.30 «60 минут». [12+]
14.55 «Наши». [12+]
16.30 «Малахов». [16+]
21.20 Т/с «Лимитчицы». [12+]
23.30 Вечер с Владимиром Соловьёвым. [12+]
2.05 Т/с «Тайны следствия». [16+]
3.45 Т/с «Личное дело». [16+]

НТВ

4.50 Т/с «Улицы разбитых фонарей». [16+]
6.30 «Утро. Самое лучшее». [16+]
8.00, 10.00, 13.00, 16.00, 19.00, 23.35 «Сегодня».
8.25, 10.35 Т/с «Возвращение Мухтара». [12+]
11.00 Т/с «Пёс». [16+]
13.25 «Чрезвычайное происшествие».
14.00 Т/с «Зимородок». [16+]
16.45, 20.00 Т/с «Ментовские войны». [16+]
0.00 Т/с «Капкан для монстра». [16+]
3.35 Т/с «Ковбои». [16+]

РОССИЯ К

6.30 «Пешком...»
7.05, 16.30, 0.00 Д/с «Магия мозга».
7.35 Д/с «Предки наших предков».
8.25 «Жизнь и судьба».
8.45 Х/ф «Кортик».
10.00, 12.30, 17.00, 19.30 Новости культуры.
10.15 «Наблюдатель».
11.15 Д/с «Жизнь замечательных идей».
11.45 Д/ф «Любовь и голуби». Что характерно! Любили друг друга!»
12.45 «Игра в бисер» с Игорем Волгиным.
13.25, 20.55 Х/ф «Д'Артаньян и три мушкетера».
14.45, 2.40 Д/с «Забытое ремесло».
15.00, 2.00 Отсекая лишнее.
15.40 Мастера фортепианного искусства.
17.15, 0.30 Т/с «Симфонический роман». [12+]
18.45 Эпизоды.
19.45 Письма из провинции.
20.15 «Белая студия».
22.10 Д/с «Самая знаменитая и почти незнакомая».
22.50 Елена Образцова. Вечер классической оперетты.

РЕН ТВ

7.00, 20.00, 4.15 «Самые шокирующие гипотезы». [16+]
8.00 «С бодрым утром!» [16+]
10.30, 14.30, 18.30, 21.30, 1.00 «Новости». [16+]
11.00 «Документальный спецпроект». [16+]
12.00 «Засекреченные списки». [16+]
13.00 «Как устроен мир с Тимофеем Баженовым». [16+]
14.00, 18.00, 21.00 Информационная программа 112. [16+]
15.00, 1.30 «Загадки человечества с Олегом Шишкиным». [16+]
16.00 «Невероятно интересные истории». [16+]
17.00 Д/с «Легенды и мифы». [16+]
19.00, 5.05 «Тайны Чапман». [16+]
22.00 Х/ф «РЭД-2». [16+]
0.10 «Смотреть всем!» [16+]
2.30 Х/ф «Комната желаний». [18+]

ЗВЕЗДА

6.15 Т/с «Русские амазонки». [16+]
9.00, 13.00, 19.00 Новости дня. [16+]
9.40, 13.20, 17.05 Т/с «Крапленый». [16+]
17.00 Военные новости. [16+]
18.10 Д/ф «Владимир Богомолов. Моменты истины». [16+]
19.35, 20.20, 21.00, 21.55 Д/с «Секретные материалы». [16+]
22.45 Х/ф «Дерзость». [12+]
0.35 Х/ф «Под каменным небом». [12+]
2.05 Х/ф «Тревожный месяц вересень». [12+]
3.40 Х/ф «Внимание! Всем постам...» [12+]
5.00 Д/с «Хроника Победы». [16+]

ПЯТЫЙ КАНАЛ

5.00, 9.00, 13.00, 17.00 «Известия». [16+]
5.25, 5.50, 6.30, 7.15, 8.00, 4.45 Т/с «Такая работа». [16+]
8.55 «Знание - сила». [0+]
9.30, 10.25, 11.25, 12.25, 13.30 Т/с «Ментовские войны-2». [16+]
13.55, 14.45, 15.45, 16.40, 17.30 Т/с «Ментовские войны-3». [16+]
18.15, 19.00, 19.45, 20.35, 2.45, 3.35, 4.10 Т/с «След». [16+]
21.25, 22.20, 23.10 Т/с «Свои-3». [16+]
0.00 «Известия. Итоговый выпуск». [16+]
0.30 Т/с «Свои-6». [16+]
1.20, 2.05 Т/с «Свои-2». [16+]

МАТЧ!

8.00 «Лучшие из лучших». [12+]
8.30 Магия большого спорта. [12+]
9.00, 16.50, 19.50 Новости.
9.05, 16.55, 19.55, 1.35 Все на Матч!
11.40, 13.45, 17.45 Футбол. Чемпионат Европы-2024. 1/8 финала. Трансляция из Германии. [6+]
15.50 «Центральный круг».
21.15 Футбол. «Динамо» (Москва, Россия) - «Партизан» (Сербия). BetBoom Братский Кубок-2024. Прямая трансляция из Москвы.
23.30 Футбол. Чемпионат Европы-2024. Трансляция из Германии. [6+]
2.45 Смешанные единоборства. А. Перейра - И. Прохазка. UFC. Трансляция из США. [16+]
4.15 Пляжный волейбол. Чемпионат России. Финал. Трансляция из Зеленоградска. [6+]
5.55 Новости. [0+]
6.00 Регби. «Динамо» (Москва) - «Металлург» (Новокузнецк). PARI Чемпионат России. [12+]

4 ИЮЛЯ | ЧЕТВЕРГ

ЖИЗНЬ ЮГРЫ

ПЕРВЫЙ КАНАЛ

5.00 Телеканал «Доброе утро».
9.00, 3.00 Новости.
9.05 «Модный приговор». [0+]
9.55 «Жить здорово!» [16+]
10.45, 11.20, 14.15, 19.00, 22.45 Информационный канал. [16+]
11.00, 14.00, 17.00 Новости (с субтитрами).
17.15 «Давай поженимся!» [16+]
18.05 «Мужское / Женское». [16+]
20.00 Т/с «Ищейка». [16+]
21.00 «Время».
21.45 Т/с «Премьера. «Два берега». [16+]
0.15 «Собрались с мыслями». [16+]
1.00 «Космические истории». [16+]
1.45 «Легкие деньги». [16+]
2.30, 3.05 «Психика». [16+]
3.20 «Обязательно к прочтению». [16+]
4.10 «Произвольная программа». [16+]

РОССИЯ 1

5.00, 9.30 Утро России.
9.00, 14.30, 21.05 Вести. Местное время.
9.55 О самом главном. [12+]
11.00, 14.00, 16.00, 20.00 Вести.
11.30, 17.30 «60 минут». [12+]
14.55 «Наши». [12+]
16.30 «Малахов». [16+]
21.20 Т/с «Лимитчицы». [12+]
23.30 Вечер с Владимиром Соловьёвым. [12+]
2.05 Т/с «Тайны следствия». [16+]
3.45 Т/с «Личное дело». [16+]

НТВ

4.50 Т/с «Улицы разбитых фонарей». [16+]
6.30 «Утро. Самое лучшее». [16+]
8.00, 10.00, 13.00, 16.00, 19.00, 23.35 «Сегодня».
8.25, 10.35 Т/с «Возвращение Мухтара». [12+]
11.00 Т/с «Пёс». [16+]
13.25 «Чрезвычайное происшествие».
14.00 Т/с «Зимородок». [16+]
16.45, 20.00 Т/с «Ментовские войны». [16+]
0.00 Т/с «Капкан для монстра». [16+]
3.35 Т/с «Ковбои». [16+]

РОССИЯ К

6.30 «Пешком...»
7.05, 16.30, 0.20 Д/с «Магия мозга».
7.35 Д/с «Предки наших предков».
8.25 «Жизнь и судьба».
8.50 Х/ф «Бронзовая птица».
10.00, 12.30, 17.00, 19.30 Новости культуры.
10.15 «Наблюдатель».
11.15 Д/с «Жизнь замечательных идей».
11.45, 18.45 Д/ф «Белое солнце пустыни». Для кого ты добрая, госпожа удача?»
12.45 «Игра в бисер» с Игорем Волгиным.
13.25 Х/ф «Капитан Фракасс».
14.40 Д/с «Забытое ремесло».
15.00, 2.15 Отсекая лишнее.
15.40 Мастера фортепианного искусства.
17.15, 0.50 Т/с «Симфонический роман». [12+]
19.45 «Меж двух кулис».
20.30 Х/ф «Мой нежно любимый детектив».
22.10 Д/с «Самая знаменитая и почти незнакомая».
22.50 Елена Образцова. Юбилейный концерт в Большом театре.

РЕН ТВ

7.00, 20.00, 4.15 «Самые шокирующие гипотезы». [16+]
8.00 «С бодрым утром!» [16+]
10.30, 14.30, 18.30, 21.30, 1.00 «Новости». [16+]
11.00 «Документальный спецпроект». [16+]
12.00 «Засекреченные списки». [16+]
13.00 «Как устроен мир с Тимофеем Баженовым». [16+]
14.00, 18.00, 21.00 Информационная программа 112. [16+]
15.00, 1.30 «Загадки человечества с Олегом Шишкиным». [16+]
16.00 «Невероятно интересные истории». [16+]
17.00 «Неизвестная история». [16+]
19.00, 5.05 «Тайны Чапман». [16+]
22.00 Х/ф «Власть убийц». [16+]
0.05 «Смотреть всем!» [16+]
2.30 Х/ф «Черная смерть». [18+]

ЗВЕЗДА

5.25 Т/с «Русские амазонки». [16+]
9.00, 13.00, 19.00 Новости дня. [16+]
9.10 Д/ф «Герой 115». [16+]
11.10, 13.20, 17.05 Т/с «Под прикрытием». [16+]
17.00 Военные новости. [16+]
18.10 Д/с «Вторая мировая: пламя и сталь». [16+]
19.35, 21.00, 21.55 Код доступа. [12+]
20.20 Код доступа. [16+]
22.45 Х/ф «В полосе прибоя». [16+]
0.25 Х/ф «Самая длинная соломинка...» [12+]
1.55 Х/ф «Дерзость». [12+]
3.35 Х/ф «Свинарка и пастух». [12+]
5.00 Д/ф «Военные парады. Триумф славы». [16+]

ПЯТЫЙ КАНАЛ

5.00, 9.00, 13.00, 17.00 «Известия». [16+]
5.25, 5.50, 6.35, 7.15, 8.05 Т/с «Такая работа». [16+]
9.30, 10.25, 11.20, 12.15, 13.30, 13.45, 14.45, 15.40, 16.40, 17.30 Т/с «Ментовские войны-3». [16+]
18.15, 19.00, 19.45, 20.35, 2.45, 3.35, 4.10 Т/с «След». [16+]
21.25, 22.20, 23.10 Т/с «Свои-3». [16+]
0.00 «Известия. Итоговый выпуск». [16+]
0.30 Т/с «Свои-6». [16+]
1.20, 2.05 Т/с «Свои-2». [16+]

МАТЧ!

8.00 «Лучшие из лучших». [12+]
8.30 «Третий тайм». [12+]
9.00, 16.50, 19.50 Новости.
9.05, 16.55, 19.55, 1.35 Все на Матч!
11.40, 13.45, 23.30 Футбол. Чемпионат Европы-2024. Трансляция из Германии. [6+]
15.50 «Центральный круг».
17.45 Боулинг. BetBoom Кубок России. Прямая трансляция из Красноярска.
21.15 Футбол. ЦСКА (Россия) - «ОФК Белград» (Сербия). BetBoom Братский Кубок-2024. Прямая трансляция из Москвы.
2.45 «Один день на ЕВРО». [12+]
3.10 «Формула-1. Гаснут огни». [12+]
3.40 Д/ф «Шелби». [16+]
5.55 Новости. [0+]
6.00 Велоспорт. BMX. Фристайл-парк. Альфа-Банк Чемпионат России. Трансляция из Казани. [0+]

5 ИЮЛЯ | ПЯТНИЦА

ПЕРВЫЙ КАНАЛ

5.00 Телеканал «Доброе утро».
9.00 Новости.
9.05 «Модный приговор». [0+]
9.55 «Жить здорово!» [16+]
10.45, 11.20, 14.15, 17.00, 20.00 Информационный канал. [16+]
11.00, 14.00 Новости (с субтитрами).
15.15 «Давай поженимся!» [16+]
16.05 «Мужское / Женское». [16+]
18.00 Вечерние новости (с субтитрами).
18.40 «Поле чудес». [16+]
21.00 «Время».
21.45 «Фантастика». [12+]
23.55 «Матадор». [18+]
0.55 «Мелодии моей жизни». [16+]
1.40 «Неформат». [16+]
2.25 «Спроси Суркову». [16+]
3.10 «Жизнь замечательных». [16+]
3.55 «Драгоценные истории». [16+]
4.40 «Кот Шрёдингера». [16+]
5.20 «Триггеры». [16+]

РОССИЯ 1

5.00, 9.30 Утро России.
9.00, 14.30, 21.15 Вести. Местное время.
9.55 О самом главном. [12+]
11.00, 14.00, 16.00, 20.00 Вести.
11.30, 17.30 «60 минут». [12+]
14.55 Судьба человека с Борисом Корчевниковым. [12+]
16.30 Прямой эфир. [16+]
21.30 «Поймай меня, если сможешь». [12+]
23.25 «Истории Большой Страны». [12+]
0.25 Х/ф «После многих бед». [12+]
3.45 Т/с «Личное дело». [16+]

НТВ

4.50 Т/с «Улицы разбитых фонарей». [16+]
6.30 «Утро. Самое лучшее». [16+]
8.00, 10.00, 13.00, 16.00, 19.00 «Сегодня».
8.25, 10.35 Т/с «Возвращение Мухтара». [12+]
11.00 Т/с «Пёс». [16+]
13.25 «Чрезвычайное происшествие».
14.00 Т/с «Зимородок». [16+]
16.45, 20.00 Т/с «Ментовские войны». [16+]
23.50 «Жара Music Awards-2024». [12+]
2.10 «Квартирный вопрос». [0+]
3.05 Т/с «Ковбои». [16+]

РОССИЯ К

6.30 «Пешком...»
7.05, 16.30 Д/с «Магия мозга».
7.35 Д/с «Предки наших предков».
8.25 «Жизнь и судьба».
8.50 Х/ф «Бронзовая птица».
10.00, 12.30, 17.00, 19.30 Новости культуры.
10.15 «Наблюдатель».
11.15 Д/с «Жизнь замечательных идей».
11.45, 18.45 Д/ф «Собака Баскервилей». Овсянка, сэр!»
12.45 «Игра в бисер» с Игорем Волгиным.
13.25 Х/ф «Капитан Фракасс».
14.35 Д/ф «100 лет в Арктике».
15.00, 1.50 Отсекая лишнее.
15.45 Мастера фортепианного искусства.
17.15 Х/ф «Антон Иванович сердится».
18.30 Д/с «Первые в мире».
19.45, 1.05 Д/с «Искатели».
20.30 Линия жизни.
21.25 Х/ф «Одинокая женщина желает познакомиться».
23.00 Д/ф «Он и есть джаз. Давид Голощекин».
23.45 Х/ф «Добро пожаловать, мистер Маршалл». [12+]
2.30 М/ф «Великолепный Гоша». «Перфил и Фома». «И смех и грех».

РЕН ТВ

7.00, 20.00, 5.05 «Самые шокирующие гипотезы». [16+]
8.00 «С бодрым утром!» [16+]
10.30, 14.30, 18.30, 21.30 «Новости». [16+]
11.00 «Документальный спецпроект». [16+]
12.00, 17.00 «Засекреченные списки». [16+]
13.00 «Как устроен мир с Тимофеем Баженовым». [16+]
14.00, 18.00, 21.00 Информационная программа 112. [16+]
15.00 «Загадки человечества с Олегом Шишкиным». [16+]
16.00 «Невероятно интересные истории». [16+]
19.00 «Главные тайны мира». [16+]
22.00 Х/ф «Убийства по открыткам». [16+]
23.40 Х/ф «Безбилетный пассажир». [16+]
1.35 Х/ф «Барракуда». [18+]
3.15 Х/ф «Тайна в их глазах». [16+]

ЗВЕЗДА

6.00 Д/с «Москва - фронту». [16+]
6.20, 9.10 Х/ф «Впереди океан». [12+]
9.00, 13.00, 19.00 Новости дня. [16+]
11.10, 13.20, 17.05 Т/с «Под прикрытием». [16+]
17.00 Военные новости. [16+]
18.05 Д/с «Вторая мировая: пламя и сталь». [16+]
19.30, 20.20, 21.10 Д/с «Загадки века» с Сергеем Медведевым». [12+]
22.00 «Здравствуйте, товарищи!» [16+]
23.30 Музыка+. [12+]
0.50 Х/ф «Мелодия на два голоса». [12+]
3.15 Х/ф «В полосе прибоя». [16+]
4.45 Х/ф «Близнецы». [6+]

ПЯТЫЙ КАНАЛ

5.00, 9.00, 13.00, 17.00 «Известия». [16+]
5.25, 6.05, 6.45, 7.30 Т/с «Такая работа». [16+]
8.20, 9.30, 9.55, 10.55, 11.55, 13.30, 14.30, 15.35, 16.40, 17.30 Т/с «Ментовские войны-3». [16+]
18.15, 19.00, 19.45, 20.40, 21.25, 22.20 Т/с «След». [16+]
23.10 «Светская хроника». [16+]
0.10, 0.55 Они потрясли мир. [12+]
1.45, 2.30, 3.10, 3.50, 4.30 Т/с «Условный мент-4». [16+]

МАТЧ!

8.00 «Лучшие из лучших». [12+]
8.30 «Формула-1. Гаснут огни». [12+]
9.00, 11.15, 17.00, 19.50 Новости.
9.05, 17.05, 19.55, 23.00 Все на Матч!
11.20 Небесная грация. [0+]
11.40, 17.45 Футбол. Чемпионат Европы-2024. Трансляция из Германии. [6+]
13.45 «Центральный круг».
14.55 Футбол. «Црвена Звезда» (Сербия) - «Сочи» (Россия). Winline Летний Кубок. Прямая трансляция из Санкт-Петербурга.
20.45 Футбол. Чемпионат Европы-2024. 1/4 финала. Прямая трансляция из Германии.
2.45 «Один день на ЕВРО». [12+]
3.10 Футбол. Чемпионат Европы-2024. Обзор. [6+]
3.40 Футбол. Чемпионат Европы-2024. 1/4 финала. Трансляция из Германии. [6+]
5.55 Новости. [0+]
6.00 Смешанные единоборства. One FC. Прямая трансляция из Таиланда.

6 ИЮЛЯ | СУББОТА

ПЕРВЫЙ КАНАЛ

6.00 Телеканал «Доброе утро. Суббота».
9.45 «Слово пастыря». [0+]
10.00 Новости.
10.15 «Наше всё». [12+]
11.05 «ПроУют». [0+]
12.00 Новости (с субтитрами).
12.15 «Поехали!» [12+]
13.10 Д/ф «Кто сказал: «У меня нет недостатков»?» Памяти Владимира Меньшова. [12+]
14.10 Х/ф «Ширли-мырли». [16+]
16.55 Д/ф Премьера. «БАМ: слабый уйдет, сильный останется». [12+]
18.00 Вечерние новости (с субтитрами).
18.20 «Сегодня вечером». [16+]
20.05 «Кто хочет стать миллионером?» [12+]
21.00 «Время».
21.35 Торжественное закрытие выставки «Россия». [0+]
23.20 Х/ф Премьера. «Сядь за руль моей машины». Премия «Оскар» за лучший фильм на иностранном языке. [18+]
2.45 «Триггеры». [16+]
3.30 «Космические истории». [16+]
4.15 «Анекдоты». [16+]
5.00 «Креативные индустрии». [16+]

РОССИЯ 1

5.00 Утро России. Суббота.
8.00 Вести. Местное время.
8.20 Местное время. Суббота.
8.35 «По секрету всему свету».
9.00 «Формула еды». [12+]
9.25 «Пятеро на одного».
10.10 Сто к одному.
11.00, 14.00, 17.00, 20.00 Вести.
11.50 «В кругу друзей».
12.50 «Доктор Мясников». [12+]
14.50 «Юмор! Юмор! Юмор!!!» [16+]
17.50 «Привет, Андрей!» [12+]
21.00 Х/ф «Три девицы». [12+]
0.30 Х/ф «Качели». [12+]
4.05 Х/ф «Ой, мамочки...» [12+]

НТВ

5.15 Т/с «Улицы разбитых фонарей». [16+]
7.00 Д/с «Российская дипломатия». [12+]
8.00, 10.00, 16.00 «Сегодня».
8.20 «Поедем, поедим!» [16+]
9.20 «Едим дома». [0+]
10.20 «Главная дорога». [16+]
11.00 «Живая еда» с Сергеем Малозёмовым». [12+]
11.50 «Квартирный вопрос». [0+]
13.00 Т/с «Зимородок». [16+]
16.20 «Своя игра». [0+]
17.15 «Следствие вели...» [16+]
19.00 «Центральное телевидение» с Вадимом Такменевым.
20.00 Т/с «Акушер». [16+]
22.10 «Звезды». [16+]
0.40 Х/ф «Ловушка». [16+]
2.10 «Дачный ответ». [0+]
3.00 Т/с «Ковбои». [16+]

РОССИЯ К

6.30 Царица небесная.
7.05 М/ф «Каменный цветок». «Щелкунчик». «Возвращение блудного попугая».
8.30 Х/ф «Одинокая женщина желает познакомиться».
9.55 Д/с «Передвижники».
10.25, 19.45 Х/ф «Зеленая карета».
12.00 Эпизоды.
12.40, 0.45 Д/ф «Лазурная обитель».
13.30 «Меж двух кулис».
14.15 Спектакль «Кабала святош».
16.35 Д/ф «Серафим Туликов. Я жизнь прожил не зря».
17.15 Х/ф «Он, она и дети».
18.30 Д/ф «Мой Набоков».
19.30 Новости культуры.
21.25 «Посвящение Людмиле Зыкиной...». Гала-концерт в Государственном Кремлевском Дворце.
23.00 Х/ф «Подсолнухи». [12+]
1.30 Д/с «Искатели».
2.15 М/ф «Ограбление по...2». «Фатум». «Все непонятливые».

РЕН ТВ

7.00, 5.00 «Самые шокирующие гипотезы». [16+]
9.00 «С бодрым утром!» [16+]
10.30, 14.30, 18.30, 21.30 «Новости». [16+]
11.00 «Минтранс». [16+]
12.00 Самая полезная программа. [16+]
13.00, 15.00 «Военная тайна» с Игорем Прокопенко. [16+]
17.00 «СОВБЕЗ». [16+]
19.00 «Документальный спецпроект». [16+]
20.00 «Засекреченные списки». [16+]
21.00 «Добровэфире». [16+]
22.00 Х/ф «Профессионал». [16+]
0.15 Х/ф «Южный ветер». [16+]
2.50 Х/ф «Криминальный город». [18+]

ЗВЕЗДА

6.10 Х/ф «Самый сильный». [6+]
7.35 Х/ф «Егорка». [6+]
9.00, 13.00, 19.00 Новости дня. [16+]
9.20, 4.05 Х/ф «Мы из джаза». [12+]
11.10 «Легенды музыки». [12+]
11.40 «СССР. Знак качества» с Иваном Охлобыстиным». [12+]
12.30 «Не факт!» [12+]
13.15 «Легенды кино». [12+]
14.00 Главный день. [16+]
14.50, 19.20 Т/с «Отряд специального назначения». [12+]
22.40 Х/ф «Дружба особого назначения». [16+]
0.35 Х/ф «Впереди океан». [12+]
5.30 Д/с «Хроника Победы». [16+]

ПЯТЫЙ КАНАЛ

5.00, 5.10, 5.55, 6.35, 7.20, 8.10, 9.30, 10.25, 11.25, 12.20, 13.15, 14.10, 15.10 Т/с «Условный мент-4». [16+]
9.00 «Страна советов». [16+]
16.00, 16.55, 17.50 Т/с «Условный мент-5». [16+]
18.45, 19.35, 20.40, 21.30, 22.20, 23.10 Т/с «След». [16+]
0.00 «Известия. Главное». [16+]
1.05 «Светская хроника». [16+]
2.10, 2.55 Т/с «Свидетели». [16+]
3.35, 4.20 Т/с «Наш спецназ». [16+]

МАТЧ!

8.00 Смешанные единоборства. One FC. Трансляция из Таиланда. [16+]
9.00, 11.15, 16.50, 19.30 Новости.
9.05, 16.55, 19.35, 23.00 Все на Матч!
11.20 Автоспорт. Ралли-рейд «Шёлковый путь». [6+]
11.40, 13.45, 3.40 Футбол. Чемпионат Европы-2024. 1/4 финала. Трансляция из Германии. [6+]
15.50 «Центральный круг».
17.15 Футбол. «Динамо» (Москва, Россия) - «ОФК Белград» (Сербия). BetBoom Братский Кубок-2024. Прямая трансляция из Москвы.
20.45 Футбол. Чемпионат Европы-2024. 1/4 финала. Прямая трансляция из Германии.
3.10 Футбол. Чемпионат Европы-2024. Обзор. [6+]
5.55 Новости. [0+]
6.00 Боулинг. BetBoom Кубок России. Трансляция из Красноярска. [0+]

ПЕРВЫЙ КАНАЛ

6.00, 10.00 Новости.
6.10 «Космические истории». [16+]
6.55 Играй, гармонь любимая! [12+]
7.40 «Часовой». [12+]
8.10 «Здоровье». [16+]
9.20 «Мечталлион». Национальная Лотерея. [12+]
9.40 «Непутевые заметки» с Дмитрием Крыловым. [12+]
10.15 «Жизнь своих». [12+]
11.05 «Повара на колесах». [12+]
12.00 Новости (с субтитрами).
12.15 Т/с «А у нас во дворе...» [12+]
16.15 Премьера. К юбилею Жанны Фриске. [16+]
17.05 Д/ф Премьера. «Жанна Фриске. Улыбка на память». [12+]
18.00 Вечерние новости (с субтитрами).
19.00 Премьера. «День семьи, любви и верности». Праздничный концерт. [12+]
21.00 «Время».
23.00 Т/с «Премьера. «Обоюдное согласие». [18+]
0.00 Д/ф Премьера. «Царица мозга». К 100-летию со дня рождения Натальи Бехтеревой. [12+]
0.50 «Обман веществ». [16+]
1.35 «Жизнь замечательных». [16+]
2.20 «Собрались с мыслями». [16+]
3.05 «Мелодии моей жизни». [16+]
3.50 «Все хотят летать». [16+]

РОССИЯ 1

6.10, 1.05 Х/ф «Любовь и немного перца». [16+]
8.00 Местное время. Воскресенье.
8.35 «Когда все дома с Тимуром Кизяковым».
9.25 Утренняя почта с Николаем Басковым.
10.10 Сто к одному.
11.00, 17.00 Вести.
12.00 Большие перемены.
13.00 Х/ф «Виктория». [12+]
17.50 «Песни от всей души». [12+]
20.00 Вести недели.
22.00 Москва. Кремль. Путин.
22.40 Воскресный вечер с Владимиром Соловьёвым. [12+]

НТВ

5.10 Т/с «Улицы разбитых фонарей». [16+]
7.00 «Центральное телевидение». [16+]
8.00, 10.00, 16.00, 19.00 «Сегодня».
8.20 «У нас выигрывают!» [12+]
10.20 «Первая передача». [16+]
11.00 «Чудо техники». [12+]
11.50 «Дачный ответ». [0+]
13.00 Т/с «Зимородок». [16+]
16.20 «Своя игра». [0+]
17.15 «Следствие вели...» [16+]
20.00 Т/с «Акушер». [16+]
22.10 «Звезды». [16+]
0.35 Х/ф «Ментовские войны. Эпилог». [16+]
2.40 Т/с «Ковбои». [16+]

РОССИЯ К

6.30 М/ф «Храбрый портняжка».
7.10 Х/ф «Весёлая вдова».
9.30 Д/с «Острова».
10.10 Х/ф «Певучая Россия».
12.30, 0.35 Д/с «Страна птиц».
13.10 Д/с «Невский ковчег. Теория невозможного».
13.40 Тобольский кремль. Праздничный концерт «Ключ к Сибири». Трансляция.
15.30 Д/ф «Исторические курорты России».
15.55 Д/с «Нобелевские победы российской науки».
17.00 Х/ф «Медовый месяц».
18.30 Д/ф «Возвращение Набокова».
19.30 Новости культуры.
19.45 Новости культуры с Владиславом Флярковским.
20.25 Х/ф «Зося».
21.35 «Пиковая дама».
1.15 Д/с «Искатели».
2.00 Д/с «Первые в мире».
2.15 М/ф «Следствие ведут Колобки». «Догони-ветер».

РЕН ТВ

7.00, 1.55 «Самые шокирующие гипотезы». [16+]
9.00 «С бодрым утром!» [16+]
10.30, 14.30 «Новости». [16+]
11.00 «Самая народная программа». [16+]
11.30 «Знаете ли вы, что?» [16+]
12.30 «Наука и техника». [16+]
13.30 Д/с «Легенды и мифы». [16+]
15.00 «Неизвестная история». [16+]
16.00 Х/ф «Пленники солнца». [16+]
17.40 Х/ф «Отзвуки прошлого». [16+]
19.35 Х/ф «Умереть за доллар». [16+]
21.40 Х/ф «Джанго освобожденный». [16+]
1.00 «Итоговая программа с Петром Марченко». [16+]

ЗВЕЗДА

6.00 Д/с «Москва - фронту». [16+]
6.20 Х/ф «Дом, в котором я живу». [12+]
8.05, 9.10 Х/ф «Мерседес» уходит от погони». [12+]
9.00, 18.00 Новости дня. [16+]
9.55 «Военная приёмка». [12+]
10.40 «Легенды армии с Александром Маршалом». [12+]
11.30 Д/с «Легенды госбезопасности». [16+]
12.20 Д/с «Война миров». [16+]
13.10 Код доступа. [16+]
14.00 Д/с «Улика из прошлого». [16+]
14.50 «Скрытые угрозы» с Николаем Чиндяйкиным. [16+]
15.40 Д/с «Секретные материалы». [16+]
16.30 Д/с «Загадки века» с Сергеем Медведевым». [12+]
17.20, 18.15 Д/с «Легенды советского сыска». [16+]
22.15 Т/с «Отряд специального назначения». [12+]
4.40 Д/с «История русских крепостей». [16+]

5 ПЯТЫЙ КАНАЛ

5.00, 5.40, 6.20, 7.00 Т/с «Наш спецназ». [16+]
7.55, 8.40, 9.35, 10.30, 11.25 Т/с «Закон тайги». [16+]
12.20, 13.15, 14.15, 15.05, 16.05, 17.00, 18.00, 19.00 Т/с «Стражи Отчизны-3». [16+]
19.55, 20.50, 21.45, 22.40, 23.35, 0.25 Т/с «Наш спецназ-2». [16+]
1.20, 2.15, 3.05, 3.50 Т/с «Ментовские войны-3». [16+]

МАТЧ!

8.00 «Вы это видели». [12+]
9.00, 11.15, 16.50, 20.45 Новости.
9.05, 16.55, 20.50, 23.30, 2.35 Все на Матч!
11.20 Автоспорт. Ралли-рейд «Шёлковый путь». [6+]
11.40, 13.45 Футбол. Чемпионат Европы-2024. 1/4 финала. Трансляция из Германии. [6+]
15.50 «Центральный круг».
18.00 Футбол. Легенды Белоруссии - Легенды России. Лига Ставок Лига легенд. Прямая трансляция из Белоруссии.
21.15 Футбол. ЦСКА (Россия) - «Партизан» (Сербия). BetBoom Братский Кубок-2024. Прямая трансляция из Москвы.
0.20 «Наши в UFC». [16+]
3.10 «Что за спорт?» [12+]
3.40 Х/ф «Тоня против всех». [16+]
5.55 Новости. [0+]
6.00 Лёгкая атлетика. Кубок России. Трансляция из Чебоксар. [6+]

ГОТОВИМ ДОМА С ЕЛЕНОЙ ЗАВОРНИКОВОЙ

БЫСТРО, ПРОСТО, ВКУСНО

Быстро, просто, вкусно готовит наша подписчица и сотрудник Елена Заворникова, которая с удовольствием делится главным своим увлечением — кулинарией. В нашей рубрике вы найдете доступные и оригинальные рецепты домашней кухни. Главный секрет вкусного блюда — это хорошее настроение и уверенность в том, что все получится! Любите то, чем вы занимаетесь!

Простые блюда всегда оставляют время на отдых, они легче усваиваются и понятны организму в большей степени, чем сложносочиненные. Про вкус все давно знают – вкусная еда всегда привлекала и мужей к семейному очагу, да и дети восхищаются мамой еще больше, если их подкармливают любимыми «вкусностями»

НАСЫПНОЙ ПИРОГ С КЛУБНИКОЙ И ТВОРОГОМ

Ингредиенты

Клубника - 500 г., Творог - 550 г., Мука - 370 г., Сахар - 220 г., Масло сливочное - 200 г., Разрыхлитель - 8 г., Масло сливочное - 10 г., Яйца - 2 шт., Ванилин - на кончике ножа, Соль - 1 ч. ложка

РЕЦЕПТ ПРИГОТОВЛЕНИЯ

Подготавливаем продукты. Сливочное масло должно быть комнатной температуры. В большую миску отправляем просеянную муку, сахар (120 г), соль, разрыхлитель. Сливочное масло (180 г) нарезаем кубиками или натираем на крупной терке. Добавляем масло в сухую смесь. Руками перетираем смесь в крошку. Клубнику очищаем от хвостиков. Нарезаем ягоды крупными кусочками. В сковороду отправляем сахар (50 г), клубнику и оставшееся сливочное масло. Помешивая лопаткой, томим клубнику в сковороде 3-4 минуты. Даем клубнике остыть. Духовку включаем для разогрева до 190 градусов. В глубокую миску отправляем яйца, оставшийся сахар и ванильный сахар. Взбиваем миксером. Частями добавляем творог. Снова взбиваем миксером. В форму отправляем 3/4 части крошки. Чуть утрамбовываем при помощи стакана. Сверху выкладываем слой творожной массы. Выкладываем клубнику. Равномерно распределяем оставшуюся крошку. Отправляем пирог в разогретую духовку примерно на 45 минут. Готовый пирог достаем из духовки и даем ему остыть. Остывший пирог нарезаем порционными кусочками и подаем к столу. **Приятного аппетита!**

ЖИЗНЬ ЮГРЫ
№52 (11552)
28 июня 2024 года

«ЗНАМЯ НАД АВДЕЕВКОЙ ПОДНИМАЛ ЗА ВСЕХ, КТО НЕ ДОШЕЛ…»

ОН НЕ ВПЕРВЫЕ НА ГАЗЕТНЫХ СТРАНИЦАХ – ГЕРОЙ ЮГРЫ, ТРИЖДЫ КАВАЛЕР ОРДЕНА МУЖЕСТВА, ШТУРМОВИК, ВЗВОДНЫЙ С ПОЗЫВНЫМ «КРЕСТИК», ЗА СПИНОЙ КОТОРОГО – ВЗЯТИЕ САМОГО УКРЕПЛЕННОГО РАЙОНА В МИРЕ – ОПОРНИКА «ЦАРСКАЯ ОХОТА» В АВДЕЕВКЕ И САМОГО ГОРОДА. НО ЛИШЬ СОВСЕМ НЕДАВНО МЫ УЗНАЛИ ИМЯ ЭТОГО ПАРНЯ С ЖЕЛЕЗНОЙ ВОЛЕЙ И ПОТРЯСАЮЩИМ МУЖЕСТВОМ – КОМАНДИРА, КОТОРЫЙ ВПЕРЕДИ В САМОЙ ЛИХОЙ ЗАВАРУХЕ

Первый раз его назвала по имени губернатор Наталья Комарова, когда вручала ему звезду Героя Югры. Оказалось, что легендарный «Крестик» – это спокойный и скромный молодой человек по имени Артем, родом из поселка Междуреченский Кондинского района. И, став героем очередного выпуска «Разговора на передовой», этот штурмовик, наводящий ужас на ВСУ, пару раз даже смахнул слезу, когда говорил о погибших боевых товарищах и о маме, которая ждет его дома.

В семье, в которой рос Артем, шестеро детей. Детство у пацана было обычным – улица, школа, патриотический клуб, где руководителем был бывший спецназовец Вячеслав Уткин. Мальчишки смотрели на него и мечтали стать такими же – сильными, смелыми, уверенными в себе защитниками Родины.

Артем и его друзья росли патриотами. В 2014 году, когда Донбасс поднял голову и заявил о независимости, Артем и еще несколько его товарищей отправились помогать братьям-дончанам, записались в народное ополчение и приняли свои первые бои. Вообще, получилось интересно: старшая сестра Артема к тому времени жила в украинском Николаеве, но события в Доме профсоюзов в Одессе настолько ранили ее душу, что, посоветовавшись с родными, она вернулась в Россию, чтобы быть подальше от страны, которая медленно, но верно скатывалась к нацизму. А Артем, наоборот, поехал этот нацизм уничтожать.

Потом вернулся, жил мирной жизнью, пока не наступил 2022 год. 24 февраля он послушал сначала президента, потом душу, в которой всколыхнулись события Русской весны, потом – сердце. И 25 февраля уже стоял в военкомате с вещами.

Герои – живые и мертвые...

Сегодня у «Крестика» в подчинении – два взвода штурмовиков, и он всегда впереди, в самое пекло идет первым.

– Я всегда работаю над собой, стараюсь не допускать неоправданного риска, каждого из бойцов проверяю перед выходом – и обмундирование, и оружие. Мы должны быть профессионалами: все делать точно и четко, – говорит **Артем.**

– А героем ты себя не считаешь? Вот в каком случае ты бы мог сказать, что ты – герой? – спрашивает его **Эдуард Басурин.**

– Я бы героем себя посчитал, если бы все мои парни сейчас были живы, если бы не допустил потерь, – отвечает **«Крестик»**.

Дроны-камикадзе, арта, бесшумные «польки», бьющие прямой наводкой «Бредли», – все летело в российских «штурмов», когда они забирали Авдеевку. Кто-то дошел. Кто-то остался на ближних подступах.

– Герои – все ребята, которые шли ко взятию Авдеевки, но не застали этот день. Я за всех них водрузил знамя. Наш российский триколор, – говорит командир.

Он поднимал флаг России, как его деды водружали красные советские знамена над освобожденными от фашистов городами. Один дед завершил войну гвардии майором, второй – все четыре года бил врага в штрафбате. Для Артема подвиг дедов – лучший пример служения Отчизне.

Во время штурма Авдеевки Артем был ранен – поймал осколок. От эвакуации отказался, взводным в наступающих подразделениях был только он и уходить с поля боя хоть и имел право, но по-человечески так поступить не мог. Позади к тому времени была знаменитая труба, по которой штурмовали «Царскую охоту», были зачистки города, было водружение российского флага за всех его погибших товарищей, и чувство было при полной душевной опустошенности, что они – русские и с ними – Бог.

А еще с ним – мама, которая ждет его круглосуточно, которая для Артема ангел-хранитель и которой он обещал вернуться.

– Я когда собираюсь на очередное задание, представляю ее и говорю, что люблю ее, что вернусь, – с какой-то совершенно детской интонацией говорит «Крестик» –гроза нацистов, звезда штурмов. – Вот сегодня Пасха, с утра позвонил ей, разревелись оба… Мне помогает поддержка моей мамы, я знаю, что она меня ждет, любит. И мама всегда все чувствует, а мне не хочется ее расстраивать. Еще помогает вера, без нее невозможно жить. Я верю в Бога, в добро, в хороших людей, – говорит Артем.

И если бы время можно было отмотать назад, он бы не стал ничего менять, служение Родине он считает высокой честью.

«Парни научатся и будут героями нашего времени…»

Разговор перешел на новые методы войны, на особенности подготовки пополнения.

– Да, по сравнению с 2014 годом все теперь по-другому: раньше дроны представлялись какой-то фантастикой, а теперь это – рутина войны. Но в любом случае сегодня мы воюем, что называется, на характере. Мы – на характере, а они – драпают, – по-мальчишески заявляет «Крестик», но ощущения хвастовства нет никакого. Они, нацисты, от наших штурмовиков, действительно, драпают.

Сейчас Артем тренирует новобранцев: так, как надо, чтобы быть за них уверенным… Делай, как я, – боевой принцип хорошего командира. А для «Крестика» – это четырнадцать магазинов

>> 12

ЖИЗНЬ ЮГРЫ
№52 (11552)
28 июня 2024 года

<< 11 для автомата Калашникова: пять – по 45 патронов, девять – по 30 патронов. Плюс каска, бронежилет с керамической пластиной поколения 5+, предназначенный для защиты от пуль калибров 5,45–7,62 миллиметра.

Занятия – обязательная часть для вновь прибывших в зону СВО. Проводят их на специально оборудованном полигоне. Каждый боец, который приходит в штурмовое подразделение или отряд специального назначения, выбор сделал сам. Есть такое выражение – нужно соответствовать. Боятся все, страх присутствует у каждого, его нужно просто преодолевать. Мозг отключать никогда нельзя. Нужно совладать со своим страхом, и смелости добавится еще больше, но при этом нужно думать холодной головой, быть расчетливым, и все получится...

Впереди у «Крестика» – долгие военные дороги, тяжесть боевого снаряжения и полная штурмовая выкладка. А также почти 60 бойцов, каждого из которых он учит и за каждого из которых отвечает.

В конце разговора Эдуард Басурин передал Артему и его бойцам письма детей Санкт-Петербурга, оформленные в Исаакиевском соборе. «Крестику» досталось письмо семилетнего Коли Смирнова. Он сложил его в нагрудный карман, где носит иконку:

– Вот тут, Коля, оно и будет у меня лежать. Спасибо тебе. Мы увидимся, Коля. Победа будет за нами!

Виктория Шкляр
АУ «ОТРК «Югра»

«УПЫРЬ» – ТЕПЕРЬ СЕРИЙНО!

FPV-ДРОН «УПЫРЬ» ПРИ ПОДДЕРЖКЕ ПОЛНОМОЧНОГО ПРЕДСТАВИТЕЛЯ ПРЕЗИДЕНТА В УРАЛЬСКОМ ФЕДЕРАЛЬНОМ ОКРУГЕ ВЛАДИМИРА ЯКУШЕВА НАЧАЛИ СЕРИЙНО ПОСТАВЛЯТЬ В ВОЙСКА ЦЕНТРАЛЬНОГО ВОЕННОГО ОКРУГА

Разработчик FPV-дрона «Упырь» – грозы вражеской техники – живет и работает в Екатеринбурге. В рамках патриотического форума «Защитники Отечества», основной темой которого стало гуманитарное добровольчество, Владимир Ткачук представил возможности этого боевого беспилотника.

– *Мы получили существенную поддержку от полпреда Владимира Якушева. Благодаря этому дроны пошли в войска Центрального военного округа, которые выполняют задачи в зоне специальной военной операции*, – сказал **Владимир Ткачук.**

Также при поддержке полпреда действует учебный центр, осуществляющий комплексную подготовку FPV-расчетов, выпуская специалистов, обученных пилотированию, инженерным и медицинским навыкам.

Отметим, дрон «Упырь» был разработан для ударов по противнику в глубине фронта, в том числе для пресечения подвоза боеприпасов и уничтожения бронетехники на закрытых позициях. Он может нести гранаты к РПГ-7, такие как ПГ-7ВЛ, ручные противотанковые гранаты РКГ-3М, а также осколочно-фугасные заряды, сделанные военными непосредственно в зоне боевых действий.

FPV-дрон «Упырь» был впервые применен в зоне специальной военной операции в мае 2023 года и зарекомендовал себя просто прекрасно: именно с помощью этого аппарата уничтожали лодки с десантом на Днепре, укрепления, блиндажи и опорные пункты противника. В марте 2024 года дрон поразил американский танк Abrams, также на его счету несколько БМП Bradley и другая бронетехника Вооруженных сил Украины.

Напомним, недавно звание Героя России посмертно было присвоено асу – оператору FPV-дронов Никите Мечтанову с позывным «Мечта», который уничтожил десятки целей на Днепре при помощи уральских «Упырей».

«Мечта» был одним из самых результативных операторов БПЛА в зоне СВО: на его счету около 100 уничтоженных бойцов ВСУ, 19 быстроходных лодок, семь минометных расчетов, шесть грузовых машин, пять купольных камер и четыре пикапа – с применением ударных дронов, производимых в Екатеринбурге.

Виктория Шкляр

ЖИЗНЬ ЮГРЫ

№52 (11552)
28 июня 2024 года

ПРОКУРАТУРА БЕРЕЗОВСКОГО РАЙОНА

ОСТОРОЖНО: ТЕЛЕФОННЫЕ МОШЕННИКИ!

Хищения имущества, совершаемые с использованием средств мобильной связи, так называемые телефонные мошенничества, в последние годы приобрели масштабный характер и получили широкий общественный резонанс

Ежегодно совершается множество преступлений, связанных с хищением денежных средств граждан с использованием средств мобильной связи.

Мошенники умело используют всю доступную информацию и технологии, достаточно хорошо разбираются в психологии людей, вынуждая жертву раскрывать всю информацию о себе либо совершать те или иные действия.

Выбирая способы совершения преступлений, злоумышленники используют те болевые точки, которые больше всего волнуют людей - беспокойство за близких родственников, за свой телефонный номер, за счет в банке или кредитную карту, желание выиграть крупный приз, любопытство - желание получить доступ к SMS и звонкам других людей.

Самый распространенный вид телефонного мошенничества - так называемый случай с родственниками. Мошенник представляется родственником или знакомым, взволнованно сообщает о том, что задержан правоохранительными органами. Причины называются различные: совершил дорожно-транспортное нарушение, или у него нашли наркотики, или он причинил в ходе возникшего конфликта телесные повреждения, но при этом есть возможность за деньги «решить вопрос». Деньги необходимо привезти в определенное место и передать доверенному человеку.

В другом случае абонент получает на мобильный телефон сообщение: «У меня проблемы, позвони по такому-то номеру, положи определенную сумму денег. Потом все объясню».

Еще одним распространенным способом телефонного мошенничества является так называемое хищение от имени банка. Абоненту приходит сообщение о том, что его банковская карта заблокирована, и дается номер для справки. Когда владелец карты по нему звонит, ему сообщают о том, что произошел электронный сбой, и, чтобы банковскую карту разблокировать, просят сообщить ее номер и пин-код. После этого злоумышленники легко снимают деньги со счета.

Существует множество иных способов телефонного мошенничества. Это и «платный код», когда абоненту поступает звонок якобы от оператора мобильной связи с предложением подключить новую услугу и для этого предлагается набрать под диктовку код, который в действительности является комбинацией для перевода денег со счета абонента на счет мошенников; «ошибочный перевод средств», когда абоненту приходит sms-сообщение, что на его счет пришли деньги с помощью услуги «мобильный перевод», и тут же поступает звонок и абонента просят вернуть сумму обратно тем же «мобильным переводом»; «розыгрыш призов», когда абонента поздравляют с крупным выигрышем в лотерее, а затем предлагают активировать карты экспресс-оплаты и назвать оператору коды.

Березовским районным судом вынесен обвинительный приговор в отношении 73-летнего жителя п. Хулимсунт Березовского района

Он признан виновным в совершении преступления, предусмотренного ч. 1 ст. 222 УК РФ (незаконное хранение огнестрельного оружия и боеприпасов к нему).

Судом установлено, что подсудимый, не являясь в установленном законом порядке владельцев оружия и боеприпасов к нему и не имея в этой связи разрешительных документов, длительный период времени вплоть до декабря 2023 года незаконно хранил по месту своего проживания мелкокалиберную винтовку тренировочного типа модели ТОЗ-8 с нарезным стволом калибра 5,6 мм и 85 патронов к нему.

Сотрудниками полиции в ходе проведения оперативно-розыскных мероприятий обнаруженные у мужчины огнестрельное оружие и патроны к нему изъяты из незаконного оборота.

Суд с учетом позиции государственного обвинителя назначил виновному наказание в виде ограничения свободы на срок 8 месяцев.

Постановлением Правительства Российской Федерации от 16 декабря 2023 г. N 2177, вступившим в законную силу с 01.04.2024 внесены изменения в Правила проведения экзаменов на право управления транспортными средствами и выдачи водительских удостоверений

С 1 апреля 2024 года действуют новые требования к сдаче экзаменов и выдаче водительских удостоверений, основные из них.

Тем, кто не сдал теорию или практику с трех попыток, увеличили срок пересдачи — в следующий раз попытаться можно будет минимум через полгода. Раньше был месяц. Результаты теоретического экзамена действительны 6 месяцев. Поэтому, если после успешной сдачи теории человек три раза завалит вождение, ему потом придется заново сдавать оба экзамена. К экзамену не допустят, если для открытия категории или подкатегории есть требования к водительскому стажу, и они не выполнены.

Изменили перечень маневров, которые надо выполнить на экзамене на категории B, C, D и ряд других: исключили остановку и начало движения на спуске, обгон или опережение выполняют при наличии возможности.

С 1 апреля допустимое число штрафных баллов на практическом экзамене увеличили с 5 до 7. Такие поправки внесло МВД в свой регламент.

Если иностранный гражданин получил гражданство России или вид на жительство, через год его зарубежное водительское удостоверение станет недействительным для передвижения по России.

Если у россиянина есть иностранные права, по ним можно водить машину или мотоцикл год с момента первого въезда в Россию после получения таких прав. Исключение — водительские удостоверения Республики Беларусь как у белорусов с ВНЖ в России, так и у граждан РФ.

Если первый въезд в страну, получение гражданства или ВНЖ имели место до 1 апреля 2024 года, иностранные права действуют до 1 апреля 2025 года. В это время можно без экзаменов их обменять на российские, если срок иностранных прав не истек.

ЖИЗНЬ ЮГРЫ
№52 (11552)
28 июня 2024 года

ОБ ЭТОМ ДНЕ НАДО ПОМНИТЬ…

В САРАНПАУЛЕ ПРОШЛО МЕРОПРИЯТИЕ ПОД НАЗВАНИЕМ «ПАМЯТИ ПАВШИХ БУДЬТЕ ДОСТОЙНЫ». ОНО БЫЛО ПОСВЯЩЕНО ДНЮ ПАМЯТИ И СКОРБИ, ДНЮ, КОГДА НАЧАЛАСЬ ВЕЛИКАЯ ОТЕЧЕСТВЕННАЯ ВОЙНА

Из Березовского района на фронт ушли 4 357 человек, в том числе 342 жителя Саранпауля. Тогда семьи были большие, порой сразу несколько человек уходили одновременно. Например, из семей Василия Истомина и Михаила Тургачева четыре брата защищали Родину.

На мероприятии ко Дню памяти и скорби Владимир Квашнин, член Союза писателей России, прочитал свое стихотворение, посвященное героям Великой Отечественной войны. Радион Артеев, секретарь первичного отделения № 2 партии «Единая Россия» в селе Саранпауль, выразил слова благодарности всем, кто сегодня несет службу и выполняет боевые задачи в зоне специальной военной операции.

Далее последовал музыкальный блок. Нина Слепцова и Наталья Магарамова исполнили песню «Довоюй, родной», а ученицы Саранпаульской национальной детской школы искусств и Дома культуры – песню «Слова». Трогательные композиции проникли глубоко в сердца всех присутствующих.

Также Вера Комкова, Анна Попова и Милана Попова зачитали фронтовые письма, которые хранятся в фондах Саранпаульского краеведческого музея.

«Добрый день, Нюра! Шлю привет и массу наилучших пожеланий в жизни скорого и счастливого успеха, а также низко кланяюсь своим деткам Пелагее, Дмитрию, Евдокии, Данилу, Ефиму. Много им желаю и крепко-крепко вас и детей целую. Еще низко кланяюсь мамаше, желаю ей всего наилучшего. Спешу сообщить, что я в настоящее время жив и здоров. Нюра, я вам посылаю уже пятое письмо, но от вас ответа не могу получить. С получением моего письма дайте ответ, поскорее напишите, как вы живете, все ли живы, здоровы, и что у вас нового. Нюра, пока, до свидания, жду вашего ответа. 09 декабря 1942 года». Это письмо была написано Илларионом Михайловичем Яптиным, он погиб 18 февраля 1943 года. Похоронен на поле боя.

Эти письма стали своеобразным мостом между прошлым и настоящим, позволяя ощутить атмосферу времен войны, увидеть мир глазами тех, кто прошел через испытания страшных лет.

Саранпаульцы минутой молчания и возложением цветов к памятнику погибших в годы Великой Отечественной войны почтили память героев, чьи подвиги и жертвы несут в себе великое значение для всей страны и народа. После исполнения песни «Моя Родина – Россия» Ниной Слепцовой памятное мероприятие было объявлено закрытым.

В этот же день в деревне Щекурья прошла встреча под названием «Защитникам – слава и память!» Это событие также было посвящено 83-й годовщине со дня начала войны. Из Щекурьи на фронт ушли 70 жителей, 44 из них погибли, сражаясь за Родину. Во время встречи выступила **Галина Ларионова,** представитель совета ветеранов Саранпаульской территории: *«Дорогие земляки! 22 июня – это скорбная памятная дата. Июнь 1941 года… В Щекурьинском колхозе имени Карла Маркса как раз началась рыболовецкая путина, в это время многие наши земляки отправлялись на рыбалку на Северную Сосьву, кто-то на Обь, поэтому многие просто не знали о начале Великой Отечественной войны. Многие уходили на фронт не из Щекурьи. Кто-то был призван из деревни Пугоры, кого-то призвали из районного центра Березово, многих забрали из Сартыньи. Этот день навсегда останется в наших сердцах Днем памяти и скорби».*

После минуты молчания люди возложили цветы к мемориалу погибшим воинам.

Жители Сосьвы в этот день также встретились у мемориала. Отсюда в годы войны более 200 человек ушли на фронт, более 100 из них не вернулись обратно. Минутой молчания и возложением цветов сосьвинцы почтили память героев.

Жители деревень Кимкьясуй и Ломбовож тоже не остались в стороне, возложив цветы к мемориалам погибшим в годы Великой Отечественной войны.

Все эти мероприятия стали символом единства и уважения к тем, кто отдал свои жизни ради мирного будущего. Пусть память о героических подвигах павших всегда живет в сердцах людей – их жертвы никогда не будут забыты.

Анна ЛАРИОНОВА

ЖИЗНЬ ЮГРЫ
№52 (11552)
28 июня 2024 года

В ПАМЯТЬ О ГЕРОЯХ

АКТИВИСТЫ «ЕДИНОЙ РОССИИ» И «МОЛОДОЙ ГВАРДИИ» ПРИНЯЛИ УЧАСТИЕ В ПАТРИОТИЧЕСКОЙ АКЦИИ «ОГНЕННЫЕ КАРТИНЫ ВОЙНЫ».

В парке Победы города трудовой доблести Ханты-Мансийска партийцы, волонтеры, участники СВО, общественники во главе с врио Губернатора Югры Русланом Кухаруком, Секретарем Регионального отделения «Единой России», Председателем Думы автономного округа Борисом Хохряковым зажгли 6 800 свечей, в память об участниках Великой Отечественной войны.

«Югорчане ежегодно проводят в городах и поселках региона акцию «Огненные картины войны» в честь героев, отдавших свои жизни во имя нашей общей Победы и свободы. В этот раз в окружной столице мы воссоздали мемориал Славы нашего Парка Победы. Все вместе выложили масштабную картину матери, склонившейся над павшим солдатом», – отметил **Борис Хохряков.**

Свечи памяти в парке Победы зажег и ветеран специальной военной операции, командир батальона «Югра», член партии «Единая Россия» **Дмитрий Аксенов.**

«В День памяти и скорби — это наш способ отдать дань уважения и почтить всех героев Великой Отечественной войны, которые добывали ту Великую Победу на фронте и ковали ее в тылу. Важно помнить историю подвига русского народа и передавать ее своим детям. Внуки тех, кого мы сегодня вспоминали, с честью и отвагой, защищают интересы Родины», – подчеркнул он.

Заместитель руководителя регионального отделения «Молодой Гвардии» **Юрий Слюсарь** рассказал, что молодежь всего округа присоединится к патриотическим мероприятиям в честь Дня памяти и скорби: *«Молодогвардейцы всегда принимают активное участие в организации и проведении акций, митингов и флешмобов во всех муниципалитетах Югры. Мы чтим память предков, ведь без прошлого не может быть будущего, участвуем в гуманитарных миссиях, оказываем помощь семьям участников СВО. Мы гордимся нашими предками и старшими товарищами, нам есть на кого равняться».*

Местное отделение
партии «Единая Россия»

«Единая Россия» внесла законопроект об индексации пенсий работающим пенсионерам. Разработать его Президент поручил партии вместе с Правительством на ПМЭФ

Законопроект будет рассмотрен Госдумой на следующей неделе.

«Закон позволит улучшить благосостояние почти 8 миллионов человек. Работающие пенсионеры вносят вклад в общее дело – нашу Победу. Являясь наставниками молодежи, они обеспечивают преемственность поколений», – сказал руководитель фракции «Единой России» в Госдуме **Владимир Васильев.**

Планируется, что пенсии начнут индексировать с 1 февраля 2025 года.

Напомним, на пленарном заседании ПМЭФ **Владимир Путин** поручил «Единой России» вместе с Правительством подготовить законопроект об индексации пенсий работающим пенсионерам и принять его в весеннюю сессию.

Федеральный сайт
«Единая Россия»

ЖИЗНЬ ЮГРЫ
№50 (11550)
21 июня 2024 года

ВНИМАНИЕ, ЧИТАТЕЛИ!

В связи с технической неисправностью оборудования, газета "Жизнь Югры" временно будет выходить в формате А3. Электронную версию газеты можно посмотреть на нашем сайте berezovo.info. Приносим свои извинения за неудобства.

ОБЪЯВЛЕНИЯ

«В КЛИНИНГОВУЮ КОМПАНИЮ СРОЧНО ТРЕБУЕТСЯ УБОРЩИЦЫ 89505377519»

ПОМНИТЕ, МЫ В ОТВЕТЕ ЗА ТЕХ, КОГО ПРИРУЧИЛИ!

С января 2024 года административной комиссией Березовского района рассмотрено 15 административных дел за нарушение установленных Правительством автономного округа дополнительных требований к содержанию домашних животных, в том числе к их выгулу.

Напоминаем, что в соответствии со статьей 20.4 закона Ханты-Мансийского автономного округа – Югры от 4 июня 2010 года № 102-оз гражданам запрещается выпускать питомцев на улицу без присмотра и контроля.

Совершение административного правонарушения, предусмотренного пунктом 3 статьи 20.4. влечет наложение административного штрафа на граждан от 1 до 3 тысяч рублей. Повторное совершение аналогичного правонарушения влечет наложение штрафа на граждан в размере от 2 до 5 тысяч рублей.

Еженедельно на территориях поселений Березовского района проводятся рейдовые мероприятия, направленные на выявление собак в отсутствие владельца.

В текущем году к административной ответственности в виде штрафа привлечено 13 лиц, нарушивших правила содержания собак. Общая сумма наложенных штрафов составила 14 тысяч рублей.

Административная комиссия Березовского района

МАУ «БЕРЕЗОВСКИЙ МЕДИАЦЕНТР» ПРЕДЛАГАЕТ СЛЕДУЮЩИЕ УСЛУГИ:

ИЗГОТОВЛЕНИЕ ВИДЕОРОЛИКОВ
- съемка
- монтаж
- трансляция в соц сетях

УСЛУГИ ПЕЧАТИ
- многотиражная продукция
- журналы,буклеты, рекламная полиграфия
- изготовление баннеров

УСЛУГИ РЕКЛАМЫ
-на страницах газеты "ЖЮ"
-в социальных сетях "Березово.инфо"

8 (34674) 2-16-75 zhiznugra@mail.ru ХМАО-Югра, пгт. Березово, ул. Газопромысловая, 12, 3 этаж

ЖИЗНЬ ЮГРЫ
О ЧЕМ ВЫ ХОТЕЛИ УЗНАТЬ

ГАЗЕТА БЕРЕЗОВСКОГО РАЙОНА
За большевистские колхозы 1934 – 1953 | Путь к коммунизму 1953 – 1990 | Жизнь Югры 1990

Учредитель – администрация Березовского района
Издатель – МАУ «Березовский медиацентр»

БЕРЕЗОВО.ИНФО ИНФОРМАГЕНСТВО БЕРЕЗОВСКОГО РАЙОНА
WWW.BEREZOVO.INFO
VK.COM/BEREZOVOINFO
OK.RU/BEREZOVOINFO

Юридический адрес издателя и редакции: 628140, Тюменская обл., ХМАО – Югра, пгт. Березово, ул. Газопромысловая, 12.
Телефоны: Выпускающий редактор - 8 (34674) 2-16-46
Главный редактор/ Распространение - 8 (34674) 2-16-75.

E-mail: zhiznugra@mail.ru
Зарегистрирована Западно-Сибирским управлением Федеральной службы по надзору за соблюдением законодательства в сфере массовых коммуникаций и охране культурного наследия.
СВИДЕТЕЛЬСТВО: ПИ №ФС17-0694

Мнение авторов публикаций не обязательно отражает точку зрения редакции. Рукописи не рецензируются и не возвращаются. Перепечатка – только с разрешения редакции. Иное использование материалов не допускается.
Материалы, отмеченные знаком®, публикуются на правах рекламы. Ответственность за достоверность платных текстовых сообщений, в т.ч. рекламы несут рекламодатели.

Главный редактор — Е.А. Заворникова
Главный выпускающий агенства новостей — О.Ф. Зольникова
Выпускающий отдела социальных медиа — В.В. Комелькова
Корреспонденты — В.А. Белый, Д.А. Башкиров, С.Н. Юнусова, А.И. Ларионова, М.Ю. Морев
Печатник — В.В. Бессонов
Дизайнер — Н.С. Пугачев
Зав. организационной частью — А.А. Шкунова

Индекс 54336 Тираж 600 экз. Цена свободная
Отпечатано в МАУ «Березовский медиацентр». пгт. Березово, ул. Газопромысловая, 12
Время подписания в печать: по графику 26.06.2024 года в 10:00; фактически 26.06.2024 года в 10:00